



Wegwijs maken volgens Swalm & Roer

CENTRALE SCHOOLGIDS 2024-2025

INHOUDSOPGAVE

03

Voorwoord

04

HOOFDSTUK 1
Stichting
Swalm & Roer

06

HOOFDSTUK 2
Onze besturings-
filosofie

06

HOOFDSTUK 3
Medezeggenschap
(mr en gmr)

07

HOOFDSTUK 4
Oudervereniging
en de vrijwillige
bijdrage

08

HOOFDSTUK 5
Informatie-
voorziening en
communicatie

09

HOOFDSTUK 6
Toelating nieuwe
leerlingen

10

HOOFDSTUK 7
Overplaatsing van
leerlingen binnen
St. Swalm & Roer

11

HOOFDSTUK 8
Schorsing en
verwijdering

11

HOOFDSTUK 9
Leerplicht
en verlof

12

HOOFDSTUK 10
De Inspectie van
het Onderwijs

13

HOOFDSTUK 11
Vervanging
medewerkers

13

HOOFDSTUK 12
Passend
onderwijs

15

HOOFDSTUK 13
Veilige school

16

HOOFDSTUK 14
Gedragscode

16

HOOFDSTUK 15
Meldcode

17

HOOFDSTUK 16
Privacy

18

HOOFDSTUK 17
Klachten en
vertrouwens-
persoon

19

HOOFDSTUK 18
Centrum voor
Jeugd en Gezin

19

HOOFDSTUK 19
Jeugdgezondheids-
zorg

20

HOOFDSTUK 20
Aansprakelijkheid
en verzekeringen

21

HOOFDSTUK 21
Gebruik mobiele
telefoons en
smartwatches

22

HOOFDSTUK 22
Sponsoring en
giften

Voorwoord

Voor u ligt de centrale schoolgids van stichting Swalm en Roer voor onderwijs en opvoeding (hierna: 'stichting Swalm & Roer'). Wat in deze schoolgids staat, geldt voor alle scholen van onze stichting.

Het gaat hierbij om wettelijke regelingen en afspraken die door het college van bestuur van stichting Swalm & Roer zijn vastgelegd. Bepaalde informatie die u als ouder/verzorger moet weten over de school en het onderwijs is voor al onze scholen hetzelfde. Er zijn natuurlijk ook zaken die op de school van uw kind anders zijn. Die schoolspecifieke zaken vindt u terug in de schooleigen schoolgids.

We wensen de leerlingen van onze scholen een fijn en succesvol schooljaar toe!

Mark Brugman
Voorzitter college van bestuur a.i.





1 Stichting Swalm & Roer

Stichting Swalm & Roer is verantwoordelijk voor 23 scholen voor primair onderwijs in de gemeenten Roermond, Leudal en Roerdalen, met in totaal ongeveer 5.500 leerlingen en circa 575 medewerkers.



Onze stichting kent 22 scholen voor regulier basisonderwijs en 1 school voor speciaal basisonderwijs (De Balans, de school vormt samen met de St. Alfonsusschool één school: de Synergieschool).

Alle scholen hebben een zelfstandige identiteit: de openbare, de katholieke, de protestants-christelijke of de algemeen bijzondere.

De strategische koers van stichting Swalm & Roer is vastgelegd in het koersplan. Dit koersplan gaat over de periode van 1-1-2023 tot 1-1-2027 en geeft inzicht in de speerpunten waarop stichting Swalm & Roer de komende jaren haar accenten legt. De stichtingskoers is leidend voor de ontwikkelkoers van elke school van stichting Swalm & Roer. De scholen van Swalm & Roer vertalen het koersplan in hun eigen beleid, vastgelegd in hun schoolplan en schooljaarplannen.

De schooldirecteur is verantwoordelijk voor de, aan zijn leiding toevertrouwde, school en legt daarover verantwoording af aan het college van bestuur.

Stichting Swalm & Roer wordt geleid door het college van bestuur dat het bevoegd gezag van de stichting vormt. Beleid wordt voorbereid door projectwerkgroepen. Het college van bestuur stelt het beleid vast en geeft leiding aan de organisatie.

De raad van toezicht houdt toezicht op het beleid van het college van bestuur, gericht op de verwezenlijking van de doelstellingen van de stichting en de algemene gang van zaken volgens de principes zoals vastgelegd in de code Goed Bestuur. De raad van toezicht treedt op als formele werkgever van het college van bestuur en heeft oog voor maatschappelijke ontwikkelingen en de belangen van iedereen die bij het primair onderwijs is betrokken. De werkzaamheden van de raad van toezicht liggen vast in statuten en in een reglement.





De raad van toezicht bestaat uit vijf leden en legt publiekelijk verantwoording af over het door hen uitgevoerde toezicht.

- mevr. drs. A.L. (Angelica) Bus, voorzitter
- mevr. C.I.M. (Corinne) Sebreghs, lid
- mevr. dr. K. S. (Karen) Ali, lid
- de heer P.A.J. (Pierre) Daemen RA, lid
- de heer drs. S.A.J.M. (Stephan) Theunissen RA, lid

Bestuurder:

- de heer Mark Brugman, voorzitter college van bestuur a.i.

De contactgegevens van het bestuurskantoor van stichting Swalm & Roer zijn:

POST- EN BEZOEKADRES

Roerderweg 35
6041 NR Roermond

Telefoon 0475 34 58 30

Internet www.swalmenroer.nl

E-mail info@swalmenroer.nl

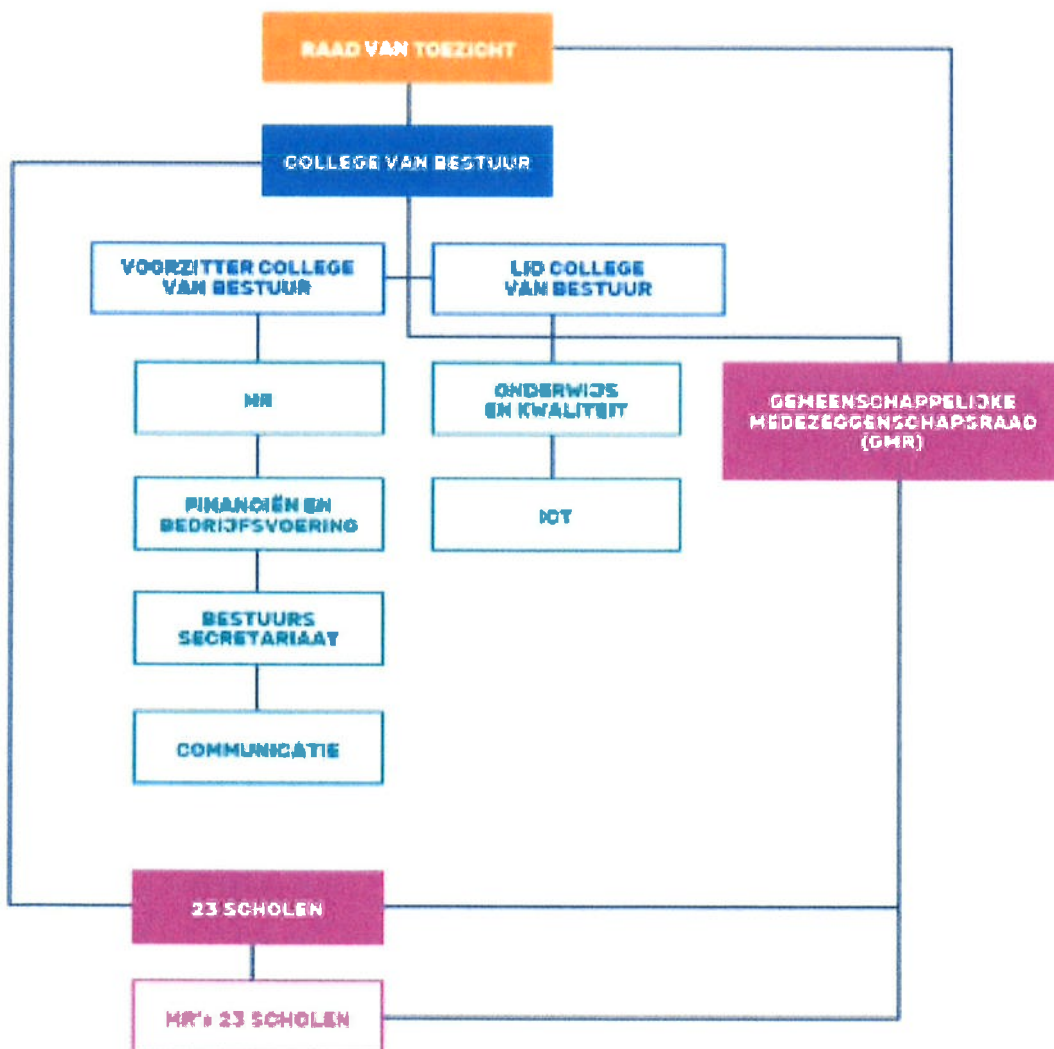



2

Onze besturingsfilosofie

Iedere dag verzorgen we het best mogelijke onderwijs voor onze leerlingen. Dit doen we vanuit de overtuiging dat dit alleen mogelijk is wanneer we elkaar ondersteunen, inspireren en beter maken.

Dat doen we binnen onze stichting, binnen onze scholen en ook in samenwerking met ouders, leerlingen en partners in onze omgeving. We doen het met elkaar, voor elkaar én met passie voor goed onderwijs. Onze scholen zijn allemaal anders: van groot tot klein, van klassiek tot vooruit-

strevend, van katholiek tot openbaar. Alle scholen zoeken de verbinding met de stadswijken en dorpskernen waar ze staan. Ouders kiezen zelf de school voor hun kinderen, zodat zij onderwijs krijgen dat tegemoetkomt aan hun wensen en overtuigingen.

3

Medezeggenschap (mr en gmr)

Formele inspraakmogelijkheid voor ouders (én leerkrachten) is geregeld via de Wet medezeggenschap op scholen. Aan elke school moet een medezeggenschapsraad (mr) verbonden zijn, bestaande uit een aantal personeelsleden en een aantal ouders. Deze mr opereert volgens een eigen medezeggenschapsreglement, wat aansluit bij het kader zoals dat binnen stichting Swalm & Roer is bepaald. In de wet is geregeld, dat de mr over een groot aantal beleidszaken van de school meepraat.



Bij een aantal onderwerpen heeft de mr adviesrecht en bij andere onderwerpen instemmingsrecht. Instemmingsrecht betekent dat het beleid niet mag worden uitgevoerd zonder instemming van de mr. De mr probeert bij haar adviezen/instemmingsbesluiten altijd het belang van zowel de ouders en personeelsleden als de schoolorganisatie in het oog te houden. De directeur van de school is de gesprekspartner van de school namens het college van bestuur. Op schoolniveau worden de

beleidszaken besproken tussen de directeur en de mr.

Op stichtingsniveau is er ook een mr. Deze heet de gemeenschappelijke medezeggenschapsraad (gmr). De gmr werkt op dezelfde manier als de mr, maar dan voor de hele stichting Swalm & Roer. Het gaat dan ook over onderwerpen die alle scholen van de stichting Swalm & Roer aangaan. De gmr is een belangrijke gesprekspartner van het college van bestuur.



4

Oudervereniging en de vrijwillige bijdrage

Sam&
voor alle kinderen

Wanneer uw kind op één van onze scholen is toegelaten, kunt u lid worden van de oudervereniging of ouderraad van de school van uw kind.

Naast het meepraten en meedenken over allerlei schoolse zaken en het leveren van allerlei hand- en spandiensten al dan niet als lid van de oudervereniging of ouderraad, geven de ouders ook een financiële bijdrage (de vrijwillige ouderbijdrage) om een aantal niet-gesubsidieerde activiteiten en festiviteiten mogelijk te maken.

Het Nederlandse basisonderwijs, voor zover bekostigd door de overheid, is gratis. Dat neemt niet weg dat scholen een vrijwillige ouderbijdrage mogen vragen voor aanvullende activiteiten, zoals schoolreisjes en andere festiviteiten zoals kerst en sinterklaas. De wijze waarop het innen en de betaling van deze bijdrage verloopt, vindt u terug in de schoolgids van uw school.

Leerlingen van wie de ouders de ouderbijdrage niet betalen, mogen niet worden uitgesloten van deelname aan activiteiten of festiviteiten op school.

Ouders kunnen indien nodig een beroep doen op Sam&. Sam& is een samenwerkingsverband van vier Sam&werkingspartners. Stichting Leergeld (Roermond/Roerdalen) is naast het Jeugdfonds Sport & Cultuur, Stichting Jarige Job en het Nationaal Fonds Kinderhulp één van deze Sam&werkingspartners.

Sam& biedt één portaal waar ouders een aanvraag kunnen doen voor de voorzieningen die door verschillende organisaties worden aangeboden.

Sam& is er voor kinderen en jongeren van 0 tot 21 jaar die opgroeien in arme gezinnen. Ouders met weinig geld kunnen dus bij Sam& terecht voor een aanvraag, zodat ook deze kinderen mee kunnen doen met activiteiten zoals sport of het vieren van een verjaardag.

Wie kan een aanvraag doen?

- Ouders met een uitkering, bijvoorbeeld bijstand, WIA of WW;
- Werkende ouders met een laag inkomen;
- Ondernemers/ZZP-ers met weinig werk of inkomen;
- Ouders met schulden;
- Intermediairs bijvoorbeeld leerkrachten, schuldhulpverleners, wijkteams, jeugdhulpverleners, huisartsen.

Op de website van Sam& vindt u meer informatie over het doen van een aanvraag tot ondersteuning. Sam& voor alle kinderen is daarnaast ook per e-mail en telefonisch bereikbaar:

E-mail info@samenvoorallekinderen.nl

Telefoon 010 307 59 09

(bereikbaar op werkdagen tussen 09.00 en 16.00 uur)

5

Informatievoorziening en communicatie

Op de website www.scholenopdekaart.nl is cijfermatige informatie over de kwaliteit van het onderwijs op onze basisscholen te vinden. De data zijn afkomstig van de Dienst Uitvoering Onderwijs van het ministerie van Onderwijs Cultuur en Wetenschap en de Inspectie van het Onderwijs.



Iedere school heeft een eigen webpagina waar de cijfers worden voorzien van een toelichting door de school zelf.

Ouders hebben het recht om door de school geïnformeerd te worden over de vorderingen van hun kind.

Gescheiden ouders

Op de website van stichting Swalm & Roer staat het protocol informatieverstrekking gescheiden ouders ([Beleid - Swalm & Roer](#)). Hierin zijn de regels over informatieverstrekking aan gescheiden ouders beschreven die alle scholen van stichting Swalm & Roer hanteren.

Dit protocol heeft als doel om duidelijkheid te scheppen bij medewerkers van onze scholen alsmede bij ouders. Uitgangspunt bij het verstrekken van informatie is dat de school een neutrale, objectieve en onpartijdige houding aanneemt en bij het al dan niet verstrekken van informatie steeds het belang van het kind vooropstelt.

De school onthoudt zich dus van betrokkenheid bij conflicten tussen de ex-partners en doet daarover geen uitspraken. Zij richt zich primair op haar pedagogisch-didactische verantwoordelijkheid jegens de leerling.



6 Toelating nieuwe leerlingen



Swalm & Roer heeft een centraal aanmeldings- en aannamebeleid. De meest recente versie van dit beleid is terug te vinden op onze website ([Beleid – Swalm & Roer](#)).

In dit centrale beleid staat beschreven welke procedure er geldt ten aanzien van de aanmelding en inschrijving van leerlingen bij onze scholen. In deze regeling staat voor onze scholen beschreven welke afspraken er gelden met betrekking tot aanname en inschrijving van leerlingen, maar ook wat de grenzen zijn. Tevens geeft deze regeling duidelijkheid over welke procedure u dient te doorlopen om uw kind aan te melden en wat u als ouders kunt doen op het moment dat uw kind geweigerd wordt door één van onze scholen.

Naast dit centrale beleid hebben diverse Swalm & Roer scholen ook een schoolspecifiek aannamebeleid. Elke school heeft namelijk de mogelijkheid en de vrijheid om de instroom te regelen op een manier die past binnen de eigen schoolorganisatie, rekening houdend met ligging, schoolgrootte etc. Mocht de school van uw kinderen aannamebeleid hanteren, dan kunt u dit beleid terugvinden op de website van de betreffende school.

Door ondertekening van het aanmeldingsformulier, verklaart de ouder dat de daarop vermelde gegevens juist zijn en verklaart de ouder eveneens akkoord te gaan met de in de schoolgids vermelde regelingen, afspraken en verwachtingen.

Uitgangspunt is dat beide gezaghebbende ouders dit formulier ondertekenen. Als één gezaghebbende ouder dit formulier ondertekent, mag de school er van uitgaan dat de andere ouder het hiermee eens is. Alleen wanneer de school ervan op de hoogte is dat de andere ouder bezwaar heeft tegen de aanmelding, mag de school deze aanmelding niet direct omzetten in een inschrijving. In dat geval moet er nader onderzoek worden gedaan. Ouders krijgen zo spoedig mogelijk bericht of een aangemelde leerling wel of niet geplaatst kan worden. Voorwaarde voor plaatsing is dat de leerling bij plaatsing zindelijk is.





7

Overplaatsing van leerlingen binnen stichting Swalm & Roer



Om de overplaatsing van leerlingen binnen de scholen van stichting Swalm & Roer zo goed mogelijk te laten verlopen, is een protocol opgesteld. Dit voor alle scholen van stichting Swalm & Roer geldende protocol geeft duidelijkheid aan zowel de scholen als de ouders. Dit protocol maakt onderdeel uit van het centrale aanmeldings- en aannamebeleid (Aanmeldings-en-aannamebeleid-Swalm-Roer.pdf (swalmenroer.nl)). In het navolgende stappenplan is uitgewerkt hoe de Swalm & Roer scholen omgaan met een overplaatsing.

- 01 Ouders nemen contact op met de directeur van de huidige school om aan te geven dat zij overwegen tot overplaatsing van de leerling.
- 02 De directeur van de huidige school vraagt naar de reden(en) voor de overplaatsing.
- 03 Als het gaat om overplaatsing naar een nieuwe school vraagt de directeur van de nieuwe school of de directeur van de huidige school op de hoogte is gebracht hiervan door de ouders. Wanneer het verzoek wordt gedaan door één van de ouders, zal de directeur vragen of de andere met het gezag belaste ouder hiervan op de hoogte is en hiermee instemt.
- 04 Is de directeur van de huidige school niet op de hoogte, dan deelt de directeur mede dat binnen stichting Swalm & Roer het beleid is om eerst melding te maken bij de huidige school.
- 05 De ouders krijgen vervolgens de tijd om dit te melden en nemen vervolgens contact op met de (directeur van de) nieuwe school.
- 06 De directeur van de nieuwe school neemt daarna contact op met de directeur van de school waar de leerling staat ingeschreven.
- 07 De informatieverstrekking aan de ouders kan plaatsvinden na daartoe een afspraak te hebben gemaakt. Hierbij is het belangrijk te luisteren naar het verhaal van de ouders, maar ook duidelijk te maken dat er een collegiale samenwerking bestaat tussen de scholen onderling.
- 08 Vervolgens treedt de procedure als beschreven in paragraaf 2.4 van het centrale aanmeldings- en aannamebeleid in werking.
- 09 De nieuwe school vraagt (onderwijskundige) gegevens op van de leerling bij de oude school.
- 10 De directeuren voeren onderling overleg en maken afspraken over de verdere afwikkeling, waarbij het belang van de leerling voorop staat.
- 11 Overplaatsing gedurende het schooljaar kan uitsluitend als dit in het belang van de leerling is.



8

Schorsing en verwijdering

Er bestaat voor alle scholen van stichting Swalm & Roer een protocol schorsing en verwijdering. De meest recente versie van dit protocol vindt u terug op de website van [Swalm & Roer](#).

In dit protocol staat beschreven welke procedure er gevolgd moet worden als een school over wil gaan tot schorsing of verwijdering van een leerling. Stichting Swalm & Roer heeft naast bijzondere scholen ook openbare scholen, hiervoor zal op enkele plaatsen in dit protocol duidelijk worden aangegeven welke afwijkende regels er gelden voor deze openbare scholen.

9

Leerplicht en verlof

De gemeente Roermond voert de Leerplichtwet uit voor de gemeenten Roermond, Roerdalen, Echt-Susteren en vanaf 16 jaar voor de gemeente Maasgouw.



Alle kinderen in Nederland van 5 tot en met 16 jaar oud zijn leerplichtig. Zij moeten dus naar school. De leerplicht begint op de eerste dag van de maand nadat uw kind 5 jaar is geworden. Is uw kind dus bijvoorbeeld op 15 februari jarig, dan moet het op 1 maart naar school. De leerplicht stopt aan het einde van het schooljaar waarin uw kind 16 jaar wordt.

Ziekte

Bij ziekte dienen ouder(s)/verzorger(s) de leerling ziek te melden voor aanvang van de les-tijd.

Aanvraag bijzonder verlof

De Leerplichtwet stelt heel duidelijk dat verlof onder schooltijd vrijwel onmogelijk is. De directeur van de school mag voor ten hoogste 10 lesdagen (aaneengesloten of in totaal gedurende één schooljaar) verlof geven alleen wanneer er sprake is van gewichtige omstandigheden. Onder gewichtige omstandigheden vallen situaties die buiten de wil van ouders en/of leerling liggen. Hiervoor dient u een officiële aanvraag te doen bij de directeur van de school van uw kind. Aanvraagformulieren zijn hiervoor verkrijgbaar op uw school. De directeur beslist over een verlofaanvraag van maximaal 10 schooldagen. Als de verlofaanvraag meer dan 10 schooldagen betreft, beslist de leerplichtambtenaar.

Ongeoorloofd schoolverzuim

Er is sprake van ongeoorloofd schoolverzuim, als de leerling zonder toestemming van de directeur afwezig is. De directeur is dan verplicht ongeoorloofd schoolverzuim aan de leerplichtambtenaar door te geven. Deze zal dan onderzoek doen naar de reden van het ongeoorloofd schoolverzuim. Welk schoolverzuim wordt gemeld bij de leerplichtambtenaar?

- Relatief verzuim (spijbelen)
- Luxe verzuim (vakantieverlof)
- Absoluut verzuim (een kind staat op geen enkele school ingeschreven)
- Veelvuldig te laat komen (preventief)
- Twijfelachtig ziekteverzuim (preventief)



10

De Inspectie van het Onderwijs

Ieder jaar kijkt de Inspectie of een school voldoende kwaliteit levert. De Inspectie reageert op nieuwe ontwikkelingen in het onderwijs door veranderingen in het toezicht waarmee een cultuur van permanente kwaliteitsverbetering wordt ondersteund.

In de kern komt het erop neer dat de waarborg en stimulans voor scholen onder het basisniveau wordt aangevuld met stimulerend toezicht voor scholen die daarboven presteren. Uitgangspunt van het toezicht is de eigen verantwoordelijkheid van besturen en scholen voor onderwijskwaliteit en hun ambities. Het vierjaarlijks onderzoek wordt gedaan op het niveau van het bestuur (kwaliteitszorg en financieel beheer) en op het niveau van de scholen.

Dit betekent een vierjaarlijks verificatieonderzoek/schoolbezoek, kwaliteitsonderzoek bij risicoscholen en op verzoek van het bestuur of een school, een onderzoek naar goede scholen. De Inspectie betreft in de tussenliggende jaren, naast de vierjaarlijkse onderzoeken de overige scholen in bredere onderzoeken. De Inspectie doet in het kader van het onderwijsverslag themaonderzoek, een vierjaarlijks bezoek en/of een onderzoek naar de kwaliteit van de voor- en vroegschoolse educatie.

De bevindingen van de Inspectie over de kwaliteit alsmede de toezichthistorie worden gepubliceerd op de website van de Inspectie www.onderwijsinspectie.nl. Verder controleert de Inspectie of voor elke school de schoolgids, het schoolplan en het zorgplan bij de Inspectie aanwezig zijn.

De contactgegevens van de Inspectie van het Onderwijs zijn:

POSTADRES

Postbus 2730
3500 GS Utrecht
Telefoon 088 669 60 60
Internet www.onderwijsinspectie.nl

De vertrouwensinspecteur is tijdens kantooruren bereikbaar op telefoonnummer 0900 111 31 11





11

Vervanging medewerkers

Als een groepsleerkracht afwezig is (bijvoorbeeld wegens ziekte) en vervangen moet worden, zal de school er alles aan doen om de kwaliteit van het onderwijs te waarborgen.

In eerste instantie zal gezocht worden naar een vervanger of naar een andere interne oplossing binnen de school zelf. Helaas kan in sommige gevallen een vervanging niet worden ingevuld.

U dient er als ouder rekening mee te houden dat de school van uw kind u in dergelijke gevallen kan verzoeken uw kind thuis te houden.

12

Passend onderwijs

Stichting Swalm & Roer maakt deel uit van het Samenwerkingsverband Passend Onderwijs PO 3102 Midden-Limburg (SWV).

In het Samenwerkingsverband Passend Onderwijs 31-02 Midden-Limburg hebben alle regionale schoolbesturen met elkaar de opdracht om voor alle leerlingen uit onze regio een zo passend mogelijke plek in het onderwijs te bieden. Passend onderwijs is in principe bedoeld voor alle leerlingen op de basisscholen en scholen voor speciaal (basis)onderwijs, maar zoomt met name in op die leerlingen met specifieke ondersteuningsbehoeften. Daarnaast werken we sa-

men naar een vorm van inclusiever onderwijs, zodat kinderen met en zonder ondersteuningsbehoefte vaker samen dicht bij huis naar dezelfde school kunnen. Het Samenwerkingsverband bestaat uit de schoolbesturen voor regulier en speciaal onderwijs in de gemeenten Roermond, Roerdalen, Echt-Susteren, Maasgouw en Leudal.



onderwijsnabije organisaties zoals het Centrum voor Jeugd en Gezin (CJG) en de Jeugd Gezondheids Zorg (JGZ). Deze vorm kan per schoolbestuur verschillen.

Voor extra ondersteuning voor leerlingen met intensieve en/of specifieke ondersteuningsbehoeften geldt de volgende regeling: Indien de ondersteuningsvraag van een leerling de mogelijkheden van de school waar de leerling wordt aangemeld overstijgt, kan de school samen met ouders het Samenwerkingsverband inschakelen. Gezamenlijk wordt dan gekeken naar een passende onderwijsplek.

Wanneer dit plaatsing in het speciaal(basis) onderwijs inhoudt, dan schrijft een onafhankelijk, bovenscholse procesadviseur van het Samenwerkingsverband een deskundigenadvies. Vervolgens zal een tweede onafhankelijk deskundige toetsen en advies geven. Als het SWV vervolgens een toelaatbaarheidsverklaring (TLV) afgeeft, kan de betreffende leerling worden geplaatst op een SBO- of SO-school.

Voor verdere informatie over de schoolondersteuning kunt u contact opnemen met de intern begeleider of directeur van uw Swalm & Roerschool.

Algemene informatie over passend onderwijs kunt u vinden op de website: www.passendonderwijs.nl.

U kunt het actuele Ondersteuningsplan van het Samenwerkingsverband vinden op de website van het SWV Midden-Limburg: www.swvpo3102ml.nl.

De contactgegevens van het SWV Passend Onderwijs PO 3102 Midden-Limburg zijn:

*Postbus 3043
6093 ZG Heythuysen
Telefoon 0475 550 449
E-mail secretariaat@swvpo3102ml.nl*

In het vastgestelde ondersteuningsplan (OP) beschrijft het Samenwerkingsverband het 'wat' en het 'hoe' van het Samenwerkingsverband voor de periode 2023-2027. Middels het schoolondersteuningsprofiel (SOP) stellen de scholen een plan voor passend onderwijs op. Hierin legt het schoolbestuur vast welke ondersteuning de school kan bieden.

Iedere school heeft een vorm van schoolondersteuning ingericht. Binnen deze ondersteuning wordt de school geadviseerd, begeleid en ondersteund in het versterken van de kwaliteit van onderwijs en de ondersteuning van leerlingen en leerkrachten in het bijzonder. Ze werken daarbij samen met bovengenoemde gemeenten en met



13

Veilige school

Een school is een plek waar leerlingen leeftijdsgenoten ontmoeten, kennis maken met de samenleving, met normen, waarden en omgangsvormen. Een school is veilig als de sociale, psychische en fysieke veiligheid van leerlingen en medewerkers niet door handelingen van anderen wordt aangetast. Er dient sprake te zijn van een veilige en positieve sfeer op school.

Om die sfeer te creëren, gelden er voor alle Swalm & Roer scholen grenzen en regels die er voor zorgen dat er adequaat wordt opgetreden tegen ongepast gedrag en waarbij ongepast gedrag zoveel mogelijk wordt voorkomen. Alle Swalm & Roer scholen voeren een beleid dat gericht is op de veiligheid van leerlingen en medewerkers en zorgen ook dat jaarlijkse monitoring van de veiligheidsbeleving (van leerlingen) plaatsvindt.

De scholen van Swalm & Roer maken gebruik van meerdere met elkaar samenhangende protocollen, regelingen en maken op school gebruik van diverse met elkaar samenhangende interventies, programma's en methodes om een sociaal veilig klimaat te creëren.

Regelingen die bijdragen aan een veilig klimaat en voor alle Swalm & Roer scholen gel-

den, zijn terug te vinden op onze website. Voor meer informatie over de specifieke in-kleding van het veiligheidsbeleid op de school van uw kind(eren) en bijvoorbeeld de naam van de anti-pestcoördinator, kunt u terecht bij de school(gids) van uw kind(eren).

De Roermondse scholen van stichting Swalm & Roer hebben met de gemeente Roermond een convenant ondertekend. Het doel van dit convenant is dat zowel leerlingen, personeel als bezoekers van de school veilig zijn en zich veilig voelen binnen de school- en leeromgeving.

Veiligheid op scholen staat niet los van veiligheid in de wijk, op straat of in publieke gebouwen. Het heeft ook nauwe raakvlakken met veiligheid en geborgenheid in de privésfeer en in het gezin.

Veiligheid wordt steeds meer als een collectieve verantwoordelijkheid beschouwd; iedereen draagt er verantwoordelijkheid voor.

Met dit Roermondse convenant spreken de partners af zich gezamenlijk in te zetten voor de veiligheid in en om de basisschool.

Hiertoe zijn samenwerkingsafspraken gemaakt. Het voorliggende convenant beschrijft de intentie tot samenwerking en biedt handvatten om te komen tot een concrete en heldere invulling van verantwoordelijkheden, een heldere taakverdeling en heldere afspraken tussen de school en de andere partners.



Gedragscode

Stichting Swalm & Roer kent gedragscodes waaraan iedere werknemer, iedere stagiaire, gastdocent, leerling, ouder/verzorger en andere al dan niet volwassen persoon die een relatie tot stichting Swalm & Roer heeft, zich dient te houden.

Deze gedragscodes zijn een richtlijn voor een wenselijke en professionele pedagogische beroepshouding wat betreft de omgang met en tussen leerlingen, collega's en ouders/verzorgers.

De daarin opgenomen gedragsregels dienen o.a. een bijdrage te leveren aan het creëren van een veilig leer- en werkklimaat op onze scholen.

In onze gedragscode zijn gedragsregels terug te vinden op de navolgende terreinen:

- pesten
- kleding
- gebruik internet en social media
- lichamelijk en verbaal geweld
- integriteit
- racisme en discriminatie
- seksuele intimidatie en seksueel misbruik

De gedragscode is terug te vinden op de website van stichting Swalm & Roer.



STAP 1
In kaart brengen signalen

STAP 2
Overleggen met een (deskundige) collega en/of evt. (anoniem) Veilig Thuis

STAP 3
Gesprek met ouders/verzorgers/kind

STAP 4
Wegen: 5 vragen (vermoeden) geweld of kindermishandeling

Beslissing 1
Melden bij Veilig Thuis?

STAP 5
Beslissen:
I. Melden bij Veilig Thuis
II. én hulpverleners?

Beslissing 2
Is hulpverlening (ook) mogelijk?

15 Meldcode

Als op een Swalm & Roer school een vermoeden bestaat dat een leerling mogelijk slachtoffer is van huiselijk geweld en/of kindermishandeling, dan handelen wij zoals beschreven staat in de Meldcode huiselijk geweld en kindermishandeling (2019). Handelen volgens een meldcode is landelijk wettelijk verplicht gesteld voor scholen.

De meldcode is een stappenplan waarin staat hoe hulpverleners kindermishandeling signaleren en melden. Er is een afwegingskader in opgenomen waardoor de beslissing om al dan niet te melden bij Veilig Thuis ondersteund wordt.



16 Privacy

Respect voor privacy is voor stichting Swalm & Roer een belangrijk uitgangspunt. Stichting Swalm & Roer zal uw persoonsgegevens uitsluitend verwerken in overeenstemming met ons privacybeleid en conform de geldende privacywetgeving.

In onze privacyverklaring leggen wij u graag uit hoe wij dat doen. Deze kunt u gemakkelijk vinden op

www.swalmenroer.nl/privacy.

Daar staat ook een document waarin is uitgewerkt hoe we omgaan met de gegevens van ouders en leerlingen.

Daarnaast hebben wij een functionaris gegevensbescherming van Het Privacy Huys gecontracteerd die erop toeziet dat wij ons houden aan de privacyregels van de AVG.

Indien u vragen heeft over de privacy van uw persoonsgegevens bij ons, zijn wij bereikbaar per email op

privacy@swalmenroer.nl

of

telefonisch op 0475 34 58 30.





17

Klachten en vertrouwenspersoon

De school is een omgeving waar mensen intensief met elkaar omgaan. Botsingen en meningsverschillen kunnen dan voorkomen. Deze worden doorgaans in onderling overleg bijgelegd. Soms is een situatie van dien aard, dat iemand een klacht hierover wil indienen. Die mogelijkheid bestaat.

Voor de school is door stichting Swalm & Roer een klachtenprocedure vastgesteld. Deze is voor iedereen die bij de school betrokken is in te zien op de website van stichting Swalm & Roer:

In deze klachtenregeling is uitgewerkt hoe het indienen van een klacht precies verloopt. Het wordt op prijs gesteld indien iemand die een klacht overweegt dat (indien mogelijk) eerst kenbaar maakt 'bij de direct betrokkenen (stap 1), bij de directie van de school c.q. zijn of haar leidinggevende (stap 2)'. Mogelijk kan de klacht eenvoudig opgelost worden.



Stichting Swalm & Roer heeft twee externe vertrouwenspersonen aangesteld:

- Mevrouw Annelies Spitz.
Zij is bereikbaar op

Telefoon 06 336 468 87

E-mail anneliesspitz@vertrouwenswerk.nl

- De heer Roy Ploegmakers
Hij is bereikbaar op

Telefoon 06 480 887 74

E-mail royploegmakers@vertrouwenswerk.nl

De taak van de externe vertrouwenspersonen is onder meer het bijstaan van de klager en advisering van het bevoegd gezag.

18

Centrum voor Jeugd en Gezin

Het Centrum voor Jeugd en Gezin (hierna: 'CJG') biedt verschillende vormen van opvoedondersteuning aan ouders en jeugdigen (van zwangerschap tot 23 jaar).

Ze geven informatie en advies, verzorgen themabijeenkomsten en workshops en bieden persoonlijke ondersteuning. Voor het CJG is geen verwijsbrief nodig.

Aan elke school is een medewerker vanuit het CJG verbonden. Het contact met de jeugd- en gezinswerker is laagdrempelig.

Zowel school als ouders kunnen initiatief nemen in het contact. Ouders worden (altijd) betrokken bij het bespreken van de casus van hun zoon of dochter en er zijn in principe geen wachtlijsten.

De contactgegevens van het CJG zijn:

Internet www.cjgm.nl

E-mail info@cjgm.nl

Telefoon 088 43 88 300

(werkdagen tussen 08:30-17:00 uur)

*In geval van crisis kunt u buiten kantooortijden bellen met: Crisishulp Jeugd Noord- en Midden-Limburg telefoon: 043-6045777
Voor bezoekslocaties en openingstijden; zie website CJG. Open inloop is niet mogelijk in de schoolvakanties.*

19

Jeugdgezondheidszorg

In het kader van de Jeugdwet hebben gemeenten de wettelijke verantwoordelijkheid om aan alle jeugdigen van 0-18 jaar jeugdgezondheidszorg aan te bieden.

Door intensivering van preventie en ambulante jeugdhulp wordt complexere (en duurder) hulp voorkomen. In Noord- en Midden-Limburg wordt de jeugdgezondheidszorg aangeboden door de GGD Limburg-Noord.

Alle ouders van jeugdigen van 0-18 jaar en jongeren kunnen bij de jeugdgezondheidszorg (JGZ) terecht voor informatie en

ondersteuning op het gebied van gezond en veilig opgroeien. Om de groei en ontwikkeling van uw kind te kunnen volgen, is de Jeugdgezondheidszorg regelmatig op school om uw kind te onderzoeken en/of te screenen. Indien gewenst wordt uw kind in deze periode op bepaalde leeftijden gevaccineerd.

Voor verdere informatie over werkwijze en samenwerkingspartners van de jeugdgezondheidszorg zie de "Wegwijzer Jeugdgezondheidszorg 0-18 jaar" op onze website "[Wegwijzer Jeugdgezondheidszorg 0-18 jaar](#)".

20

Aansprakelijkheid en verzekeringen

Stichting Swalm & Roer heeft voor alle leerlingen een collectieve ongevalverzekering afgesloten onder de volgende voorwaarden:

- Tijdens officiële schooltijden, ouderavonden/gesprekken en schoolfeestjes, het verblijf op de speelplaats, in het schoolgebouw, sportveld, gymnastieklokaal, zwembad, excursieplaatsen of tijdens schoolverlaterskamp onder verantwoordelijkheid en onder toezicht van bevoegde leraren;
- Gedurende de directe route op weg van huis naar school en van school naar huis, tenzij leerlingen met toestemming van ouders tijdens officiële schooltijden zelfstandig of onder begeleiding van ouders de huisarts/orthodontist etc. bezoeken. Deze activiteiten vallen onder volledige verantwoordelijkheid van de ouders en worden niet gedekt door enige door Swalm & Roer afgesloten verzekering;
- Er is geen vergoeding mogelijk voor materiële schade zoals aan telefoons, tablets, brillen, kleding, fietsen, etc.

Tevens heeft stichting Swalm & Roer een schadeverzekering afgesloten voor in- en opzittenden van motorrijtuigen en niet-gemotoriseerde vervoersmiddelen. Deze verzekering dekt ook de schade als ouders of andere vrijwilligers hun vervoersmiddel gebruiken voor schoolactiviteiten. Het is leerlingen niet toegestaan om met gemotoriseerde voertuigen (bijvoorbeeld een elektrische step) naar school te komen c.q. het schoolplein te betreden.

Binnen de door stichting Swalm & Roer afgesloten verzekeringen zijn er geen persoonlijke eigendommen van uw kind verzekerd. Het staat u natuurlijk vrij om zelf een eigendommenverzekering voor uw zoon of dochter af te sluiten.

Entiteiten (zoals o.a. de ouderraad) gelieerd aan school vallen binnen de dekking van de bestuurdersaansprakelijkheidspolis van stichting Swalm & Roer, mits de activiteiten passen binnen de schoolorganisatie.





21

Gebruik mobiele telefoons en smartwatches

Vanaf het schooljaar 2024-2025 is het gebruik van mobiele telefoons niet meer toegestaan op basisscholen en het (voortgezet) speciaal (basis) onderwijs.

Ook onze scholen hebben regels voor het gebruik van telefoons door leerlingen.

Het is niet wenselijk als telefoons mee naar school gaan, maar we begrijpen dat dit in sommige situaties ook nodig kan zijn.

Voor al onze scholen geldt dat deze toch meegenomen telefoons uitgeschakeld worden en door de leerlingen zelf worden opgeborgen tot het einde van de schooldag.

Er zijn daarnaast ook steeds meer leerlingen die een smartwatch op school dragen.

Dit kan negatieve gevolgen hebben voor het kind en/of voor klasgenoten en leraren:

- Zo kunnen kinderen afgeleid raken tijdens de les.
- Er worden spelletjes gespeeld op de smartwatch onder leestijd.
- Er kunnen geluid- en/of beeldopnames gemaakt worden. Dit is niet toegestaan in verband met de privacy van klasgenoten en leerkrachten.
- Er worden per ongeluk meldingen verstuurd waardoor ouders ongerust kunnen worden.

Daarom adviseren wij ook deze smartwatches thuis te laten.

Indien ze toch worden meegenomen, worden ook de smartwatches (net als de telefoons) door de leerlingen zelf opgeborgen tot het einde van de dag. Dit geldt voor al onze scholen.

Als mobiele telefoons noodzakelijk zijn voor de inhoud van de les, zijn ze wel toegestaan. Bijvoorbeeld in een les over mediawijsheid. Daarnaast geldt er ook een uitzondering voor leerlingen die afhankelijk zijn van hun telefoon om bijvoorbeeld om

medische redenen of door een beperking. Indien dit voor uw zoon/dochter geldt, verzoeken wij u tijdig contact op te nemen met de school om eventuele afspraken te maken.

Het meenemen en opbergen van mobiele telefoons en/of smartwatches is altijd voor eigen rekening en risico van de leerlingen. Onze scholen zijn niet aansprakelijk voor verlies en/of schade van mobiele telefoons en/of smartwatches.





22

Sponsoring en giften

Stichting Swalm & Roer is door de belastingdienst als ANBI ('Algemeen Nut Beogende Instelling') aangewezen. Dit houdt in dat een donateur (binnen de daarvoor geldende regels) giften van de inkomsten- of vennootschapsbelasting als aftrekpost mag opvoeren. Meer informatie over een ANBI kunt u vinden op de website van de belastingdienst (belastingdienst.nl).

Een donateur is iets anders dan een sponsor. Een donateur geeft iets aan een school of stichting Swalm & Roer en verlangt er niets voor terug. Een sponsor geeft iets aan een school of stichting Swalm & Roer en wil er wel iets voor terug: bijvoorbeeld dat zijn naam genoemd wordt.

Stichting Swalm & Roer en alle scholen zijn terughoudend in het aangaan van sponsoring.

Stichting Swalm & Roer en haar scholen houden zich aan "**het convenant scholen voor primair en voortgezet onderwijs en sponsoring**".

Dit convenant bevat gedragsregels voor sponsoring in het onderwijs. Het is opgesteld door het ministerie van onderwijs, de organisatie ouders & onderwijs, diverse onderwijsorganisaties en vertegenwoordigers van het bedrijfsleven.

De drie belangrijkste uitgangspunten van dit convenant zijn:

- Sponsoring moet verenigbaar zijn met de pedagogische en onderwijskundige doelstellingen van de school. Er mag geen schade worden berokkend aan de geestelijke en/of lichamelijke gesteldheid van leerlingen.
- Sponsoring moet in overeenstemming zijn met de goede smaak en fatsoen. Sponsoring mag niet de objectiviteit, de geloofwaardigheid, de betrouwbaarheid en de onafhankelijkheid van het onderwijs en de daarbij betrokkenen in gevaar brengen.
- Sponsoring mag niet de onderwijsinhoud en/of de continuïteit van het onderwijs beïnvloeden, dan wel in strijd zijn met het onderwijsaanbod en de kwaliteitseisen die de school aan het onderwijs stelt. Het primair onderwijsproces mag niet afhankelijk zijn van sponsormiddelen.

Sponsoring mag te allen tijde alleen met instemming van de (g)mr worden aanvaard.

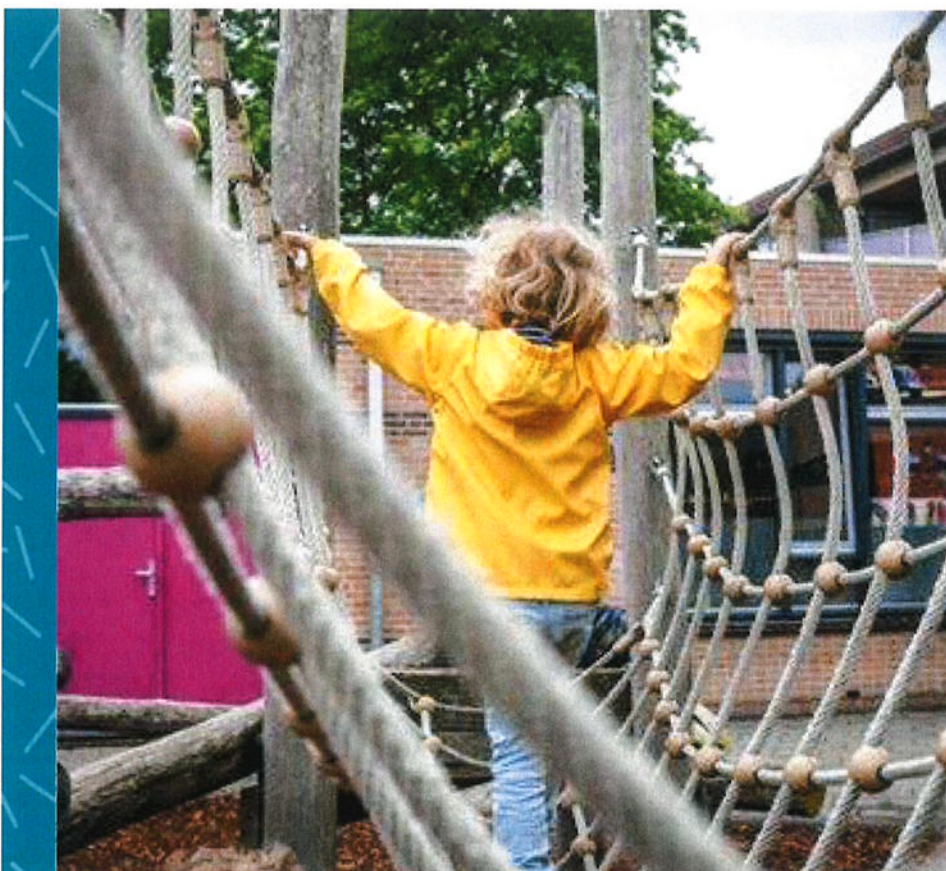



Roerderweg 35, 6041 NR Roermond | T +31 (0)475 34 58 30 | www.swalmenroer.nl



**STICHTING
SWALM & ROER**
voor onderwijs en opvoeding

AAN DE ROER | DE ACHTBAAN | DE BERENSPRONG | DE BRINK | DE HOVENIER | DE KASTEELTUIN | DE OCTOPUS | DE STAPSTEEN
DE STEENEN BRUG | DE ZONNEWIJZER | LAMBERTUS | LEEVE | MONTESSORISCHOOL ROERMOND | DE SYNERGIESCHOOL | NEEL
ST. HUBERTUS | ST. MARTINUS | ST. THERESIASCHOOL | 'T KEMPKE | 'T MOZATEK | VINCENT VAN GOGH | WILLEM DE ZWIJGER